



BILANCIO SOCIALE 2023



La nostra vision

*Rigenerare i suoli per
rigenerare le società*

La nostra mission

*La diversità come ricchezza e
lo scambio di saperi come
modalità di cooperazione e
impegno sociale*



INDICE

1. Premessa.....	4
2. Informazioni generali sull'ente.....	5
3. Governance.....	6
3.1 Organi sociali.....	6
3.2 Organigramma.....	7
3.3 Modalità di coinvolgimento dei soci.....	8
1. Visione, Missione e Oggetto sociale.....	9
2. Strategia e modalità di perseguimento della missione.....	10
3. Cooperazione Internazionale.....	12
4. Educazione alla Cittadinanza Globale.....	15
5. Agricoltura Organica e Rigenerativa.....	20
6. Reti e mappa degli stakeholders.....	23
7. Situazione economico-finanziaria.....	25
10.1 Andamento della gestione.....	25
10.2 Contributi pubblici e privati.....	27
10.3 Nota sulle attività diverse.....	29

APPENDICE

Bilancio consuntivo 2023

Verbale dell'assemblea di approvazione del bilancio 2023

Relazione del Revisore contabile sul bilancio 2023

PREMESSA

In vista dell'imminente iscrizione al Registro Unico del Terzo Settore, a partire dal 2023 DEAFAL redige e pubblica il Bilancio Sociale, strumento di trasparenza, di comunicazione periodica degli esiti dell'azione dell'associazione, di interazione con tutti gli interlocutori, pubblici e privati.

Il Bilancio Sociale di DEAFAL si propone di rispondere ad esigenze informative e conoscitive sull'Associazione che non possono essere ricondotte alla sola dimensione economica ed ha l'obiettivo di presentare alle molteplici categorie di Stakeholder informazioni chiare e trasparenti in merito alle responsabilità, ai comportamenti e ai risultati ottenuti attraverso le attività svolte nel corso dell'esercizio sociale.

Costituisce, quindi, un documento informativo che consente ai soci, agli stakeholders e ai finanziatori di acquisire elementi per valutare le strategie e i risultati ottenuti e in generale il grado di perseguimento della missione dell'associazione.

Il Bilancio Sociale è stato redatto ispirandosi alle "Linee guida per la redazione del bilancio sociale degli enti del Terzo settore", adottate con il Decreto 4 luglio 2019 dal Ministero del Lavoro e delle Politiche Sociali.

Per la raccolta dei dati si sono coinvolti tutti i membri del direttivo ed i membri dello staff.



INFORMAZIONI GENERALI SULL'ENTE

SEDE LEGALE	Via Federico Confalonieri 3b, 20124 Milano (MI)
SEDE OPERATIVA	Via Volturno 32, 20124 Milano (MI)
FORMA GIURIDICA	Associazione non riconosciuta - ONLUS Iscritta all'elenco delle OSC dell'AICS con Decreto n. 2016/337/000182/4 del 4 aprile 2016
ISCRIZIONE AL REGISTRO REGIONALE DEL VOLONTARIATO	no
ISCRIZIONE AL REGISTRO REGIONALE DELLE ASSOCIAZIONI DI SOLIDARIETA' FAMILIARE	no
CODICE FISCALE E PARTITA IVA	C.F.: 13164890157 P.IVA: 09787150961
TELEFONO	02.27019551
Webside	www.deafal.org - www.agricolturaorganica.org
EMAIL	info@deafal.org
PEC	deafal.org@pec.it
CODICE ATECO	94.99.40

GOVERNANCE

Organi sociali

Organo sociale	Funzioni principali	Numero membri
Assemblea dei soci	Approvazione di bilancio consuntivo, preventivo e bilancio sociale. Nomina e eventuale revoca dei componenti del Consiglio Direttivo, determinando il numero dei membri e la durata della nomina. Nomina, al ricorrere dei requisiti di legge, e revoca del soggetto incaricato della revisione legale dei conti e/o dell'Organo di Controllo. Deliberazione sulla responsabilità dei componenti degli organi sociali. Modifiche dello statuto e dei regolamenti. Scioglimento, trasformazione, fusione scissione dell'Associazione.	33
Consiglio Direttivo	Elaborazione del programma annuale di attività. Coordinamento e gestione delle attività dell'Associazione. Predisposizione dei bilanci, preventivo e consuntivo, annuali e del bilancio sociale. Individuazione delle eventuali attività diverse, secondarie e strumentali rispetto alle attività di interesse generale. Elezione al suo interno del Presidente e del Vicepresidente. Amministrazione del Patrimonio sociale. Deliberazione sull'ammissione e sull'esclusione dei Soci.	5
Presidente	Legale Rappresentanza dell'associazione nei rapporti interni ed esterni, di fronte a terzi e in giudizio. Convocazione del consiglio Direttivo e dell'Assemblea dei Soci. Firma sociale per le operazioni di ordinaria e di straordinaria amministrazione.	1
Vice presidente	Vicaria le funzioni del presidente in caso di sua assenza o impedimento	1

Organigramma

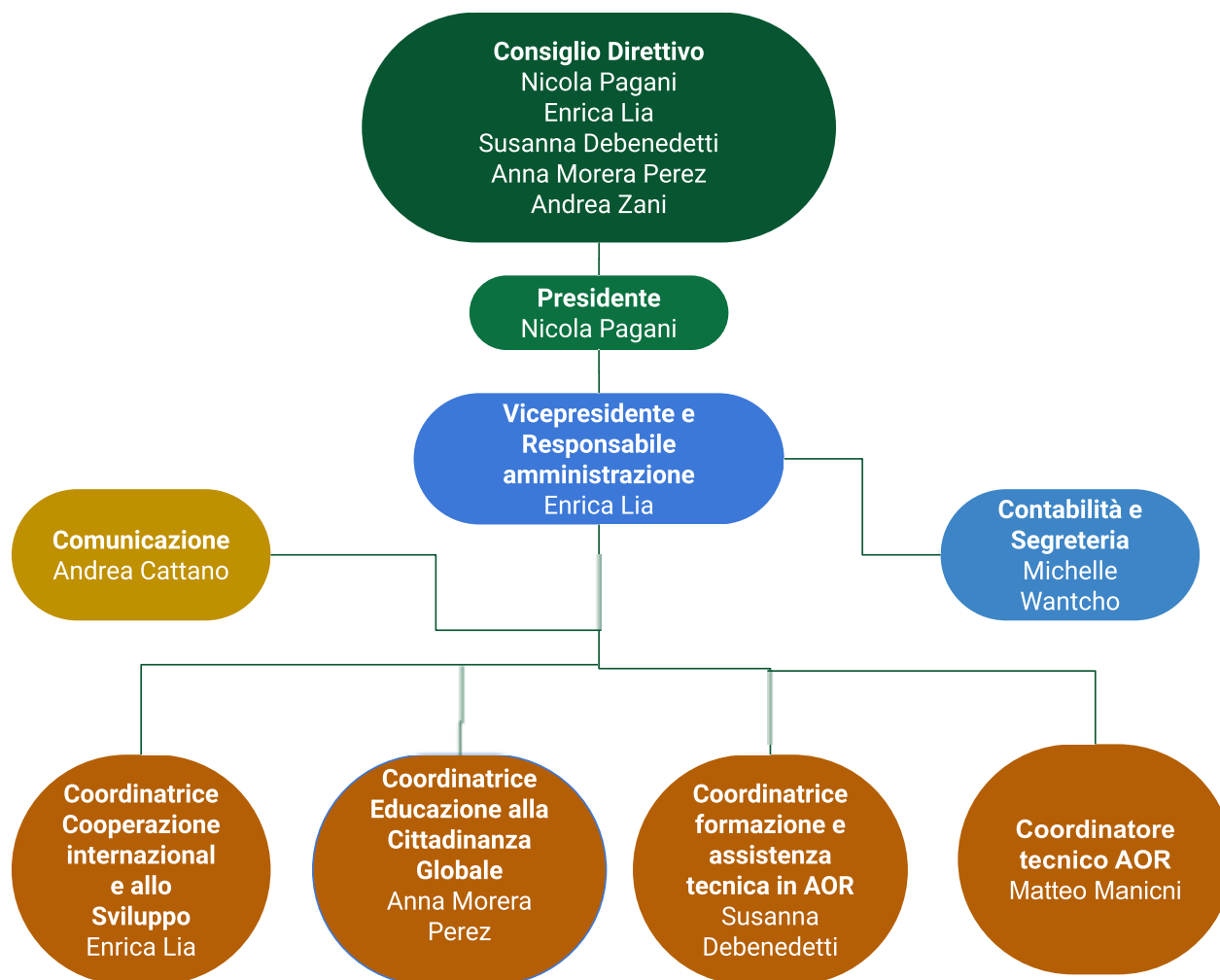

Il consiglio direttivo in carica è stato eletto dall'assemblea dei soci il 20 ottobre 2023. La durata della carica è di 3 anni.

Lo staff dell'associazione nel 2023 è composto da 3 dipendenti a tempo pieno e 1 a tempo parziale, 4 collaboratori con contratto di collaborazione coordinata e continuativa, 15 volontari e circa 10 collaboratori e consulenti impegnati come educatori per le attività di Educazione alla Cittadinanza Globale e formatori e/o tecnici per le attività di formazione e assistenza tecnica in Agricoltura Organica e Rigenerativa.

Ad inizio 2023 è stata realizzata un'analisi organizzativa, in collaborazione con EURICSE e grazie al contributo della Fondazione San Paolo, che ha condotto alla presentazione e al finanziamento di una seconda fase di progetto. In questo modo l'associazione ha l'opportunità di lavorare alla definizione di un piano strategico, incentrato sull'adeguamento dell'assetto organizzativo e sull'implementazione di una strategia di comunicazione.

Questo percorso, iniziato a settembre 2023, vede il coinvolgimento di due consulenti di alto profilo per le due diverse componenti del piano strategico ed è entrato a far parte della pianificazione triennale del nuovo direttivo, nominato ad ottobre 2023.

Nell'ambito di questo processo, nel 2023 la base associativa ha lavorato alla ridefinizione della vision e della mission dell'organizzazione, mentre il direttivo ha avuto modo di definire e calendarizzare le priorità programmatiche del triennio 2024-2026. Nel 2024 il lavoro proseguirà con l'analisi e perfezionamento dei principali processi e con la ridefinizione dell'organigramma e delle cornici di ruolo.

Modalità di coinvolgimento dei soci

Oltre alla convocazione all'assemblea di bilancio, i soci vengono informati periodicamente sulle attività più rilevanti dell'associazione e almeno una volta all'anno viene organizzato un incontro di 2/3 giorni, che ha la duplice funzione di consentire lo scambio di informazioni e di raccogliere contributi utili alla programmazione delle attività.

Inoltre, vengono organizzati incontri fisici e/o online tra gruppi di soci impegnati o interessati a specifiche aree di attività (ad es. riunioni dell'area ECG/EA o riunioni tra tecnici agronomi sulle attività di promozione dell'Agricoltura Organica e Rigenerativa, sia nell'ambito delle attività istituzionali sia nell'ambito delle attività diverse).

A luglio 2023 il Consiglio Direttivo ha accettato la richiesta di diventare soci di 3 persone, portando la compagine sociale da 30 a 33 membri, di cui 20 donne e 13 uomini. Tra questi vi sono 3 soci fondatori.

Su 33 soci, si contano 8 volontari, 3 lavoratori dipendenti, 8 collaboratori.

L'assemblea di bilancio di aprile 2023 ha visto la partecipazione di 20 soci su 30, mentre 20 soci su 33 hanno partecipato all'assemblea di ottobre 2023 con la nomina del nuovo direttivo. Il coinvolgimento a vario titolo nelle attività dell'ente di circa 20 soci su 30 consente di mantenere una base associativa attiva, partecipe e propositiva.



VISIONE, MISSIONE E OGGETTO SOCIALE

Nell'ambito del percorso di ridefinizione strategica e adeguamento dell'assetto organizzativo avviato a settembre 2023, l'assemblea dei soci tenutasi ad ottobre 2023 ha condiviso ed approvato un aggiornamento della Vision e della Mission dell'associazione. Di seguito si riporta l'esito di questo lavoro.

La **Vision** di DEAFAL è "**Rigenerare i suoli per rigenerare la società**". L'interazione armonica fra mondo rurale e urbano crea comunità viventi che evolvono grazie al riconoscimento mutuo della propria identità e dignità".

La **Mission** è "**La diversità come ricchezza e lo scambio di saperi come modalità di cooperazione e impegno sociale**". Supportiamo la rigenerazione e la cura degli agroecosistemi a sostegno dei diritti e della dignità delle comunità rurali e urbane in collaborazione con agricoltori, allevatori, cittadini, studenti, docenti, famiglie. Promuoviamo attività innovative, creative e partecipate di studio, di sperimentazione, di formazione e di collegamento tra il mondo della ricerca e quello produttivo. Focalizziamo la nostra azione sui seguenti ambiti di intervento:

- Agricoltura Organica e Rigenerativa;
- Educazione Ambientale e Educazione alla Cittadinanza Globale;
- Cooperazione internazionale".

Coerentemente con la Visione, la Mission dell'Associazione persegue le seguenti **finalità** prioritarie:

- la promozione umana, sociale ed economica delle produzioni dell'agricoltura familiare;
- l'emancipazione dei piccoli produttori agricoli e delle categorie più disagiate dell'America Latina, area storica di intervento dell'Associazione, ed in generale di tutti i Paesi del Sud e del Nord del mondo in una logica di cooperazione Sud-Sud e Sud-Nord, oltre che Nord-Sud;
- la tutela ambientale e la salvaguardia della biodiversità nei Paesi del Sud e del Nord del mondo;
- la promozione della sicurezza e della sovranità alimentare nei Paesi del Sud e del Nord del mondo.

Per l'Associazione il miglioramento delle condizioni di vita dei produttori agricoli, l'autodeterminazione alimentare delle comunità e la tutela del territorio e dell'ambiente passano attraverso la promozione di un'agricoltura che preservi la biodiversità, rispetti i cicli naturali, rafforzi il ruolo e il potere contrattuale dei produttori agricoli, contribuisca allo stoccaggio di carbonio nel suolo e alla mitigazione del cambiamento climatico. In questo senso si riserva un'attenzione particolare alla diffusione delle metodiche dell'**Agricoltura Organica e Rigenerativa**, in quanto perfettamente rispondenti alle caratteristiche citate.

Per perseguire le proprie finalità, Deafal opera in 3 diversi ambiti: **Cooperazione Internazionale allo Sviluppo; Educazione alla Cittadinanza Globale e Educazione Ambientale;** Formazione e Assistenza Tecnica nel campo dell'**Agricoltura Organica e Rigenerativa**.

STRATEGIA E MODALITÀ DI PERSEGUIMENTO DELLA MISSIONE

Come anticipato nei paragrafi precedenti, nel 2023 è stato progettato un processo di **ridefinizione strategica** e adeguamento organizzativo, con l'obiettivo di far fronte alla crescente complessità delle attività e per migliorare l'efficacia dell'operato dell'associazione, in funzione del perseguimento delle finalità statutarie.

Questo percorso è stato presentato alla Fondazione San Paolo, che lo ha finanziato, ed è entrato a far parte della pianificazione triennale del nuovo direttivo, nominato ad ottobre 2023, producendo come primi risultati la ridefinizione di Vision e Mission e la calendarizzazione delle priorità programmatiche 2024-2026.

Nel 2024 il lavoro prosegue con l'analisi e perfezionamento dei principali processi e con la ridefinizione dell'organigramma e delle cornici di ruolo.

La strategia di ricerca fondi adottata è parte integrante del documento programmatico triennale del direttivo nominato ad ottobre 2023 ed è indirizzata a rafforzare gli interventi di sostegno ai piccoli agricoltori, tutela ambientale, sicurezza e sovranità alimentare, promozione dell'agroecologia e dell'Agricoltura Organica e Rigenerativa, informazione, formazione ed educazione a beneficio delle comunità del cibo e della cittadinanza in generale in Italia e nei Paesi di intervento.

Per dare maggior forza alla propria azione, l'indirizzo generale è quello di privilegiare gli interventi che garantiscono da una parte la **continuità dell'azione nei territori** (italiani ed esteri) in cui l'associazione è già presente e dall'altra il consolidamento e l'ampliamento delle **reti di partenariato**, sia con altri Enti del Terzo Settore, sia con istituzioni pubbliche e stakeholder privati.

Inoltre, nella riunione operativa seguita all'assemblea di ottobre 2023, è stata elaborata una lista di **indicatori di impatto** rappresentativi degli obiettivi dell'organizzazione, che potrà essere uno strumento utile per orientare l'azione complessiva di ricerca fondi dell'ente verso una sempre maggiore integrazione e coerenza con le finalità statutarie.

Per quanto riguarda la **Cooperazione Internazionale**, nel corso della riunione operativa annuale dell'estate 2023 è stato impostato un lavoro di mappatura dei potenziali territori di intervento, partner e finanziatori per le attività di cooperazione, la cui finalizzazione è rientrata nel piano programmatico del nuovo direttivo, assieme all'obiettivo di integrare nei progetti di cooperazione contenuti esperienze e competenze delle altre aree di lavoro dell'organizzazione, con l'intento di aumentare l'impatto e la portata dell'azione dell'organizzazione in quest'ambito.

Per quanto riguarda l'**Educazione alla Cittadinanza Globale**, è stata dedicata grande attenzione da una parte alla rendicontazione finale dei progetti Erasmus Plus MedCaravan, Aye! e Salsifi, giunti alla fase conclusiva, e dall'altra alla gestione delle attività dei nuovi importanti progetti: CHALLENGE, Ages, Terre d'acqua.

STRATEGIA E MODALITÀ DI PERSEGUIMENTO DELLA MISSIONE



Come nell'esercizio precedente, sono state profuse molte energie nella progettazione sul programma Horizon dell'UE, attraverso la partecipazione a consorzi solidi e diversificati a livello internazionale, nel tentativo di dare maggior forza alle attività di **ricerca applicata nel campo dell'AOR**, settore che si ritiene strategico per l'opportunità di validazione scientifica delle pratiche più innovative dell'AOR.

Infine, è stata data continuità alla partecipazione a **reti e tavoli tematici sull'agroecologia**, sulla tutela ambientale e sulle correlate istanze socio-ambientali, tra le quali Azione Terræ, coalizione per la transizione agroecologica in Africa Occidentale, la cui azione è rafforzata da alcune attività del progetto CHALLENGE, quali la mappatura delle pratiche di agroecologia a livello nazionale e internazionale.



COOPERAZIONE INTERNAZIONALE



Con le proprie attività di **Cooperazione Internazionale allo Sviluppo**, Deafal è impegnata a combattere la povertà e le disuguaglianze economiche e sociali globali, attraverso **programmi di sviluppo rurale** rivolti principalmente ai **piccoli agricoltori** del Sud Globale.

L'ONG ha realizzato interventi in America Latina (Messico, Brasile, Ecuador) e in Africa (Mozambico, Togo, Marocco, Kenya, Ruanda), in partenariato con associazioni locali e ONG italiane ed europee.

Oltre ai settori di intervento già citati (sicurezza e sovranità alimentare, Agricoltura Organica e Rigenerativa e agricoltura familiare, tutela ambientale e della biodiversità), i programmi di sviluppo rurale di Deafal hanno incluso interventi a sostegno della microimprenditorialità, di turismo responsabile, di gestione dei rifiuti.

Nel corso degli anni, per la propria esperienza specifica nel campo dell'**Agroecologia e dell'Agricoltura Organica e Rigenerativa**, spesso l'associazione è stata coinvolta nei programmi di sviluppo rurale di altre ONG italiane ed europee, fino a stabilire dei partenariati strategici di lungo periodo in alcuni territori, quali quello con WeWorld-GVC nella Provincia di Maputo in Mozambico e con GDF - Global Diversity Foundation nell'Alto Atlante in Marocco.

Nel 2023 Deafal è stata presente in Togo, con il progetto **RigeneraTogo II**, cofinanziato dalla Chiesa Valdese e dalla Regione Marche, sostenendo gli agricoltori del distretto di Dapaong, nella Regione delle Savane, attraverso l'introduzione di un curriculum formativo in Agricoltura Organica e Rigenerativa e l'accompagnamento tecnico-agronomico per l'avvio di una farm agroecologica. Per ragioni di sicurezza, legate all'espansione della minaccia terroristica nel Nord del Paese, è stato necessario cambiare la località di intervento del progetto, con conseguente ritardo alle attività, che si concluderanno nel primo trimestre 2024. Nonostante ciò è stato possibile realizzare la prima edizione del curriculum formativo in Agricoltura Organica e Rigenerativa per una classe di giovani agronomi del CRETEP, istituto formativo di Dapaong.



COOPERAZIONE INTERNAZIONALE



Inoltre, Deafal è partner del progetto **EeC- Energie in Connessione** con capofila il Centro Pace Assisi (CIPA) e finanziato dall'Agenzia Nazionale per la Cooperazione allo Sviluppo (AICS). Il progetto è stato avviato ad inizio 2023 e Deafal sta curando la formazione e l'accompagnamento tecnico in AOR e allevamento di piccola taglia per gli agricoltori di 13 comunità della Provincia di Koudougou In Burkina Faso.

A novembre 2023 è stata realizzata la prima formazione in Agricoltura Organica e Rigenerativa rivolta all'equipe di progetto e ad una rappresentanza di agricoltori dei 13 *jardin*. A dicembre 2023 è stata realizzata invece una consulenza sull'allevamento rigenerativo, a seguito della quale è stata presentata una proposta di outline per l'introduzione di attività avicole nei *jardin*.



Anche quest'anno è proseguita la collaborazione al programma **"Enhancing the resilience of High Atlas agroecosystems in Morocco"**, gestito dalla Global Diversity Foundation – GDF con il partner locale MBLA, nell'ambito del quale Deafal ha realizzato interventi di accompagnamento tecnico a distanza su Agricoltura Organica e Rigenerativa e Allevamento Rigenerativo a sostegno della comunità dell'Alto Atlante in Marocco.

Nel 2023 sono stati formalmente avviati due progetti, le cui attività inizieranno nel 2024:

"Climate Smart Farms", finanziato dal Ministero dell'Agricoltura Turco e gestito dall'associazione turca Bugday, nel quale Deafal supporterà l'associazione nella stesura ed erogazione di programmi formativi in agroecologia e Agricoltura Organica e Rigenerativa e la definizione di protocolli agronomici per farm pilota.

"L.E.A.F. PROJECT - Local Empowerment through Agroforestry", finanziato dalla Fondazione Prima Spes gestito dall'associazione Develo, nel quale Deafal curerà la progettazione di un'agroforesta per le comunità del distretto di Karene nella regione Nord Ovest della Sierra Leone.

Progetti di cooperazione internazionale



Progetto	Durata	Finanziatore	Beneficiari/Target	Partner e stakeholder
RigeneraTogo II	gennaio 2023 - marzo 2024	Chiesa Evangelica Valdese Regione Marche	Agricoltori e agronomi della Regione delle Savane in Togo	GEVAPAF (TG)
	<p>Oggetto: Agroforestazione e Agricoltura Organica e Rigenerativa</p> <p>Attività Svolte: Elaborazione di una prima versione del curriculum formativo in Agricoltura Organica e Rigenerativa. Erogazione della prima edizione del curriculum a beneficio di una classe di agronomi del CRETEP. Affiancamento per l'avvio di un'impresa agroecologica, interrotto a causa dello sfollamento della località di intervento a seguito di attacchi terroristici. Individuazione di una nuova località di intervento e acquisto dei terreni. Riprogrammazione delle attività agronomiche.</p>			
EeC - Energie in connessione	Gennaio 2023- dicembre 2025	AICS	Agricoltori della Provincia di Koudougou in Burkina Faso	CIPA - Centro Pace Assisi (Capofila di progetto), Fondazione Giovanni Paolo
	<p>Oggetto: Agricoltura Organica e Rigenerativa e allevamento rigenerativo</p> <p>Attività Svolte: Formazione su Agricoltura Organica e Rigenerativa finalizzata all'introduzione di buone pratiche agronomiche nei 13 <i>jardin</i> coinvolti nel progetto.</p>			
Conserving High Atlas Agrobiodiversity for Improved Amazigh Livelihoods in Morocco	Gennaio 2021- dicembre 2023	Darwin Initiative	Agricoltori dell'Alto Atlante in Marocco	GDF- Global Diversity Foundation (UK), MBLA (MA)
	<p>Oggetto: tutela della biodiversità e allevamento rigenerativo</p> <p>Attività Svolte: Accompagnamento tecnico a distanza per l'implementazione del protocollo e dei criteri redatti nelle annualità precedenti e finalizzati all'applicazione di pratiche agroecologiche e di allevamento rigenerativo nelle comunità dell'Alto Atlante coinvolte nel progetto.</p>			



EDUCAZIONE ALLA CITTADINANZA GLOBALE



L'**agroecologia** è il *frame* nel quale si sviluppano tutte le attività di formazione, educazione, divulgazione e ricerca dell'area ECG/EA. Intendiamo Agroecologia come uno studio complesso dell'ecosistema agrario che comprende aspetti sia agronomici e naturali, che sociali, economici e politici.

L'area ECG si pone come obiettivo quello di lavorare per la **nuova ruralità**, attraverso metodologie innovative e creative per l'educazione di giovani e adulti, facilitazione e dinamizzazione rurale. La *nuova ruralità* descrive l'attuale cambiamento che vive la nostra società, che non riguarda solo gli stili di vita ma comprende anche le attività sociali, culturali ed economiche. La *dinamizzazione territoriale agroecologica* si basa sull'implementazione di metodologie **partecipative** per l'**uso endogeno delle risorse agricole, naturali culturali e paesaggistiche** dal punto di vista dell'agroecologia e della sovranità alimentare.

I due **target** principali dell'area sono:

- **bambini/ragazzi:** ci si avvale di linguaggi artistici multidisciplinari ed inclusivi e di attività di educazione non formale per introdurre i ragazzi ai temi dell'agroecologia, sovranità alimentare, ed educazione ambientale/alimentare attraverso la generazione di emozioni.
- **Adulti:** ci si rivolge alle comunità rurali e urbane attraverso metodologie di dinamizzazione rurale agroecologica per trasmettere il valore del proprio territorio, dell'agricoltura e del cibo.



L'area ECG lavora su diversi **livelli**:

- **locale:** realizzazione di percorsi in territori circoscritti che permettono di attivare la cittadinanza attraverso l'analisi del proprio intorno valorizzando le risorse e promuovendo le connessioni (*facilitazione e dinamizzazione territoriale agroecologica*); attivazione di partenariati con associazioni locali che permettono un'analisi in dettaglio ed specifico di ogni singolo territorio.
- **regionale:** attivazione di percorsi in partenariato con altre organizzazioni del territorio delle regioni in cui sono attive sedi regionali o antenne locali di DEAFAL.
- **nazionale:** attivazione di percorsi e progetti di impatto nazionale, in partenariato con enti e associazioni che operano su tutto il territorio italiano.
- **europeo:** scambio di esperienze, progetti innovativi e di formazione tra adulti e giovani adulti a livello europeo in partenariato con organizzazioni europee e internazionali.

EDUCAZIONE ALLA CITTADINANZA GLOBALE



Il 2023 ha visto la conclusione e rendicontazione di importanti progetti che hanno caratterizzato le attività dell'area nell'ultimo triennio, in particolare 3 progetti Erasmus Plus: **MedCaravan**, di cui Deafal è capofila, **Aye!!** e **Salsifi**, tutti avviati nel 2020. I primi due sono progetti di educazione non formale e scambio caratterizzati da partenariati strategici a livello europeo, entrambi incentrati sull'agroecologia, il primo con target gli adulti e il secondo con target ragazzi tra i 13 e i 18 anni. Salsifi ha invece ad oggetto il miglioramento delle capacità di advocacy dei membri di comunità rurali, di CSA - Community Supported Agriculture e di LSPA - Local Solidarity based Partnerships. Rispettivamente a settembre e a dicembre 2023 sono poi terminati il progetto di Educazione Ambientale **Till now** e il **progetto di agricoltura sociale Agroforesta Bonsai**. Nell'ambito del progetto TILLNOW è stata avviata una stretta collaborazione con l'Istituto Alcide Cervi, che ha condotto alla pubblicazione di un taccuino sul progetto ed i suoi risultati.



Nel corso dell'anno hanno preso il via nuovi interventi rivolti ai principali target dell'area. Tra le attività di educazione ambientale ed agroecologica rivolte ai ragazzi si segnala il progetto Terre d'acqua, che vede coinvolte le scuole medie di Villanuova sul clisi (BS) e San Matteo delle Chiaviche (MN). Il progetto prevede lo studio ambientale dei fiumi dei territori coinvolti e l'elaborazione dei dati sotto forma di una graphic novel. La collaborazione con L'IC cervi prosegue e nel 2024 verrà pubblicato il secondo taccuino in partenariato. Nel progetto sono coinvolti diversi stakeholder territoriali quali il Parco Oglio Sud. Anche nel 2023 è stato attivo il progetto **Green School**, con la formazione ai docenti delle scuole della Provincia di Mantova che aderiscono al progetto.

CHALLENGE, il primo progetto di ECG finanziato dall'AICS con Deafal capofila, è stato avviato ad inizio 2023. Le prime attività hanno visto la costituzione dei tavoli di progettazione territoriale partecipata e l'inizio delle attività di facilitazione. Sono state anche realizzate le prime edizioni della formazione per educatori ambientali agroecologici e una prima parte dei laboratori con le scuole. In particolare DEFAL ha iniziato le attività nelle scuole secondarie di primo grado della provincia di Palermo, e nelle scuole secondarie di primo e secondo grado delle province di Brindisi e Lecce.

La collaborazione con la rete Urgenci continua con il nuovo progetto Erasmus+ **VIVID**, che intende offrire strumenti di viabilità, visibilità e vivibilità nelle reti di CSA e LSPA. Parallelamente è stato approvato il progetto **AGES**, finanziato dall'Istituto Buddista Italiano Soka Gakkai; tra le attività previste vi sono la progettazione di un'agroforesta nel territorio di San Vito dei Normanni (Brindisi) e la mappatura delle agroforeste italiane.

Progetti di ECG



Progetto	Durata	Finanziatore	Beneficiari/Target	Partner e Stakeholder
MedCaravan- The mediterranean Caravan: learning and Sharing Agroecology	Ottobre 2020- settembre 2023	I.N.D.I.R.E. (Agenzia Nazionale programma Erasmus Plus - fondi UE)	-Adulti di comunità rurali: CSA / LSPA -Agricoltori -Ricercatori	Urgenci (FR), Bugday Association (TR), HSEP (HR), Zelena Tranzicija (RS), FCiencias.Id (PT), Nawaya Egypt, CAWR (UK), Gaia (Pt), Albanova (It)
	<p>Oggetto: Agroecologia nel Mediterraneo - Educazione non formale</p> <p>Attività Svolte:</p> <p>Podcast con interviste a quattro imprenditrici agricole, leader in progetti agricoli o agroalimentari agroecologici. Metodologia volta alla raccolta di informazioni e conoscenze in ambito agroecologico all'interno delle comunità rurali del mediterraneo, presentata in un incontro internazionale a Belgrado e sperimentata nella Comunità Rurale Diffusa per individuare e valorizzare le migliori pratiche agricole e sociali intraprese dalle aziende locali.</p> <p>Summer school presso la Cooperativa Le Melagrane, focalizzata sull'approfondimento di differenti approcci nell'ambito dell'agroecologia. Sulla progettazione di nuovi spazi agricoli con l'AOR.</p> <p>Proposta formativa sull'agroecologia rivolta ai membri delle comunità rurali, elaborata in occasione di un incontro internazionale presso l'azienda agricola La Petrosa.</p> <p>Realizzazione di webinar con focus sulle erbe medicinali ed il suo legame con la cultura dei singoli territori.</p> <p>Summerschool presso l'azienda agricola biologica Il Mulinaccio del Rio Chiaro, in sinergia con il progetto ChAllenge (AICS), focalizzata sulla diffusione degli output di progetto, e la relazione tra produttori e consumatori.</p>			
Salsifi	Settembre 2020- Agosto 2023	Programma Erasmus plus dell'UE- Agenzia Nazionale Francese	-Attivisti e membri delle CSA/LSPA -Amministratori comunali e regionali	Urgenci (Capofila- Fr), ICLEI (De), Zambra (Sp), TVE (Hu), Ampi (Cz), ASAT (Ro), GASAP (Be), Solawi (De), AMAP Ile de France (Fr), Rete Italiana di Economia Solidale, Rete Italiana delle CSA, FoodInsider, Cooperativa Coraggio, Fattoria Rioselva.
	<p>Oggetto: Advocacy per le comunità rurali - Educazione non formale</p> <p>Attività Svolte:</p> <p>Mappatura delle CSA/LSPA/GAS/DESR in Italia, per capire le relazioni tra gli attivisti e le amministrazioni locali, con successiva analisi approfondita tramite interviste dei casi studio più interessanti, tra cui l'associazione Food Insider, che promuove la sostenibilità e la prossimità della materia prima nelle mense delle scuole italiane.</p> <p>Realizzazione di 2 podcast (italiano ed inglese) su realtà che promuovono la sostenibilità e la prossimità nelle mense pubbliche: ICLEI e Food Insider.</p> <p>Realizzazione di un manuale di buone pratiche politiche ed agroecologiche.</p> <p>Realizzazione di un country dossier (Italia) con la presentazione di alcune buone pratiche.</p> <p>Realizzazione di 3 webinar internazionale per presentare i casi studio delle buone pratiche delle amministrazione e le realtà locali.</p> <p>Produzione di un corso online sulle tematiche del progetto.</p>			
AYE- Agroecological Youth education for future!	Febbraio 2021 - 31 dicembre 2023	Programma Erasmus plus dell'UE- Agenzia Nazionale della Repubblica Ceca.	Ragazzi di età 13-18 anni Giovani educatori agroecologici (18- 35 anni)	Ampi (Capofila- Cz), Bugday Association (Tr), Urgenci (Fr), Zelena Tranzicija (Rs), AddArt (Gr) Porto di Terra, WWOOF Italy, SienArt Istitute
	<p>Oggetto: Agroecologia - Educazione non formale</p> <p>Attività Svolte:</p> <p>Sperimentare, scambio e formazione sulle attività educative agroecologiche che si possono sviluppare in un'azienda agricola, in occasione di due training internazionali.</p> <p>Realizzazione di laboratori formativi del progetto nelle scuole della Provincia di Palermo, in collaborazione con Porto di Terra, rivolte ai giovani delle scuole superiori della Provincia di Palermo.</p> <p>Realizzazione di un fumetto a partire dai materiali realizzati nel corso dei laboratori nelle scuole. Realizzazione di un gioco di carte per apprendere l'agroecologia.</p> <p>Realizzazione di un curriculum formativo per insegnare l'agroecologia ai ragazzi adolescenti.</p>			
Agroforesta Bonsai	gennaio 2020- Dicembre 2023	Fondazione Cariplo	- Agricoltori ed operatori di CoopFutura - Cittadini in generale	Cooperativa Onlus Futura
	<p>Oggetto: Agricoltura sociale</p> <p>Attività Svolte:</p> <p>Formazione tecnica con l'obiettivo di supportare gli operatori della cooperativa Futura nella gestione delle attività agricole del progetto. Accompagnamento tecnico ai referenti del progetto sulla pianificazione temporale, la programmazione delle attività e i metodi per migliorare la fertilità del suolo.</p>			

Progetti di ECG



Progetto	Durata	Finanziatore	Beneficiari/Target	Partner e Stakeholder
CHALLENGE	Gennaio 2023 - aprile 2025	AICS (Agenzia Italiana di Cooperazione allo Sviluppo)	- Scuole Superiori di primo e Secondo Grado - Cittadinanza in Generale	Manitese, ACRA, Terra Nuova Onlus, WWOOOF, OpenImpact, Altraeconomia, Rete Semi Rurali, Azione Terrae, Cospe
	<p>Oggetto: Educazione all'agroecologia- educazione non formale</p> <p>Attività Svolte: Evento di lancio a Milano con la presentazione del progetto Realizzazione di un corso di formazione per facilitatori con focus agroecologia. Costituzione dei tavoli di progettazione partecipata guidata per i facilitatori in 7 regioni. Realizzazioni di 2 corsi online per educatori ambientali agroecologici. Impostazione di un draft per il manuale agroecologico per educatori ambientali agroecologici. Realizzazione dei percorsi laboratoriali in classe in 7 regioni. Preparazione delle basi per la mappatura delle buone pratiche agroecologiche.</p>			
Terre d'Acqua	Settembre 2023- settembre 2024	Fondazione Cariplo	Scuole superiori di primo grado di San Matteo delle Chiaviche (Mn) e Villanuova sul clisi (Bs)	Parco del Mincio, Istituto Cervi, dipartimento delle Scienze della Terra di UniTorino, Parco Oglio Sud.
	<p>Oggetto: Educazione ambientale attraverso lo studio del fiume ed utilizzazione il fumetto di realtà ed i podcast come metodologie innovative.</p> <p>Attività Svolte: Evento di lancio online per consentire la presenza di un pubblico più ampio. Formazione ai docenti delle scuole aderenti sulla realizzazione di podcast ed il fumetto di realtà. Realizzazione del ciclo laboratoriale di educazione ambientale con 3 incontri per classe. Progettazione del laboratorio di fumetto di realtà per i ragazzi.</p>			
TillNow	Settembre 2022- settembre 2023	Fondazione Cariplo	Scuole medie di Castiglione delle Stivieri (Mn), Salò e Vallio Terme (Bs)	Parco del Mincio, Istituto Cervi, dipartimento delle Scienze della Terra di UniTorino
	<p>Oggetto: Educazione Ambientale attraverso l'analisi del paesaggio e come il cambiamento climatico influenza ad esso.</p> <p>Attività Svolte: Realizzazione di un ciclo laboratoriale di 5 incontri presso le classi che hanno realizzato diversi output: una inchiesta giornalistica, diorama, modellino, 3d Formazione per docenti sulla didattica del cambiamento climatico Evento di chiusura con una mostra presso la scuola Don Milani di Castiglione delle stiviere (Mn) con tutti gli elaborati.</p>			
Vivid	ottobre 2023- luglio 2026	Erasmus +- Agenzia Nazionale Francese	Rete di CSA (Community Supported Agriculture) e LSPA (Local Solidarity Based Partnership)	Urgenci (Capofila), Solawi (D), FER (PI), Miramap (Fr), Gasap (Be), AMPI (Cz), Zambra (Sp)
	<p>Oggetto: Formazione per reti di CSA e LSPA</p> <p>Attività Svolte: Avvio del progetto.</p>			



Progetti di ECG



Progetto	Durata	Finanziatore	Beneficiari/Target	Partner e Stakeholder
Vivid	ottobre 2023- luglio 2026	Erasmus +- Agenzia Nazionale Francese	Rete di CSA e LSPA	Urgenci (Capofila), Solawi (D), FER (PI), Miramap (Fr), Gasap (Be), AMPI (Cz), Zambra (Sp)
	Oggetto: Formazione per reti di CSA e LSPA Attività Svolte: Avvio del progetto.			
Ages	febbraio 2023- gennaio 2025	Istituto Buddista Italiano Soka Gakkai- 8per mille	Cittadinanza in generale	Cooperativa Sociale Qualcosa di diverso
	Oggetto: Educazione ambientale e agroforestale Attività Svolte: Progettazione di un'agroforesta nei terreni confiscati alla criminalità organizzata di San Vito Di Normanni (Br) Realizzazione di una mappatura delle realtà agroforestale esistenti in italia Realizzazione di webinar per formare sull'agroforestazione			
Green School- Mantova	Giugno 2019- dicembre 2023	Progetto autofinanziato	Scuole di ogni grado della provincia di mantova	Parco del Mincio, Rete Lombarda Green School, CAST.
	Oggetto: Educazione ambientale Attività Svolte: Progetto di continuità con le scuole della provincia di Mantova per promuovere buone pratiche di sostenibilità nelle scuole e nei Comuni di appartenenza. Monitoraggio delle attività nelle scuole già facenti parte della rete Green School, formazione specifica per le nuove scuole coinvolte.			
QuoQuoModo (QQM)	ottobre 2021- giugno 2024	Regione Toscana	Ragazzi di 14-18 anni	Cooperativa Zefiro
	Oggetto: educazione alimentare Attività Svolte: Programma formativo a distanza rivolto ai giovani aspiranti cuochi appartenenti alla Cooperativa Sociale Zefiro di Lucca, sui temi della giustizia alimentare, dell'agro ristorazione e della filiera corta.			
X-Farm: Azienda Agricola Manifesto	Aprile 2020- aprile 2024	Fondazione con il Sud	Disoccupati, immigrati e giovani residenti nel territorio pugliese.	Cooperativa Qualcosa di diverso, Azienda agricola L'Onda Fertile, Associazione 180amici Puglia ONLUS, cooperativa sociale Un Futuro a Sud
	Oggetto: Agricoltura sociale Attività Svolte: Applicazione dei protocolli culturali rigenerativi, in cui sono state riviste le tecniche tradizionali come le lavorazioni profondo, che compromettono la fertilità del suolo. Allargamento a tutti i vigneti aziendali della tecnica delle colture di copertura.			

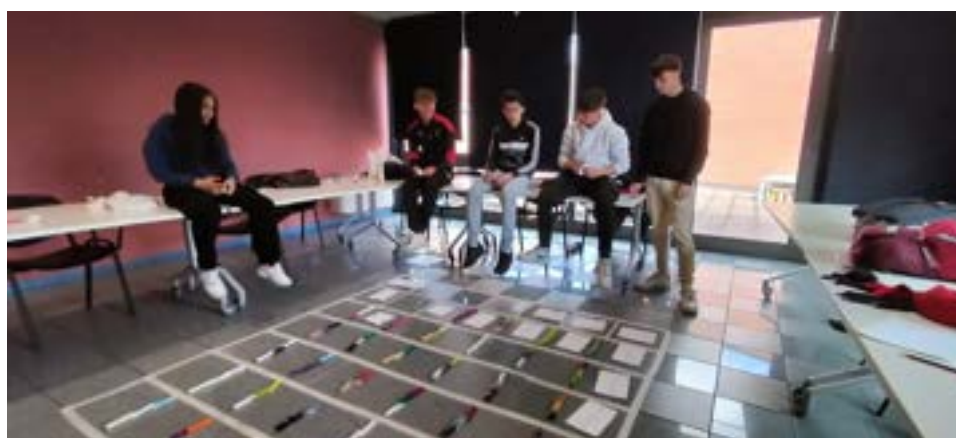

AGRICOLTURA ORGANICA E RIGENERATIVA



Deafal è specializzata nell'offerta di formazione e assistenza tecnica alle aziende agricole sull'**Agricoltura Organica e Rigenerativa (AOR)**.

A partire dai contatti e dalle conoscenze acquisite in quest'ambito in occasione dei progetti di cooperazione internazionale in Messico e coerentemente con una visione della cooperazione allo sviluppo basata sullo scambio reciproco di buone pratiche tra Paesi, dall'ottobre del 2010 ad oggi Deafal ha realizzato più di 180 laboratori, conferenze e corsi sull'Agricoltura Organica e Rigenerativa tenuti da specialisti nazionali e internazionali e rivolti a coltivatori e tecnici in Italia, America Latina e Africa.

Deafal, inoltre, ha offerto supporto tecnico per l'introduzione dei metodi dell'Agricoltura Organica e Rigenerativa a oltre 200 aziende sul territorio italiano. Buona parte di queste realtà produttive sono di piccola e media entità e con forte tendenza alla multifunzionalità (cereali, olivo, vite, orticoltura, altre attività e servizi); alcune delle aziende seguite lavorano invece su grande scala (decine o centinaia di ettari)



AGRICOLTURA ORGANICA E RIGENERATIVA



Negli ultimi anni l'AOR ha raggiunto importanti traguardi di riconoscimento a livello nazionale e internazionale.

Questo ha permesso a DEAFAL di essere invitata a lavorare in diversi consorzi per la presentazione di progetti sul programma Horizon dell'UE, attività intensificate ulteriormente nel 2023. Il ruolo riconosciuto a Deafal in queste aggregazioni è la cura delle attività di campo e l'accompagnamento tecnico per la gestione delle parcelle sperimentali. Attraverso **progetti di ricerca**, come gli Horizon, sarà possibile ottenere importanti validazioni scientifiche alle pratiche più innovative dell'AOR.

In attesa degli esiti di queste progettazioni, sono invece già stati avviati 2 progetti di monitoraggio e analisi del miglioramento della qualità del suolo, degli impatti ambientali ed economici generati dalle tecniche proposte finanziate tramite PSR (misura 16.1).

Ad inizio 2023 si è costituita, grazie allo sforzo volontario di Deafal e di un gruppo di agricoltori (rappresentanti l'intero territorio italiano e le diverse produzioni agricole) l'**Associazione Nazionale produttori per l'Agricoltura Organica e Rigenerativa**.

Ad ottobre 2023 è stata lanciata una campagna di advocacy intitolata **#DifendiLaRigenerativa** volta a tutelare i principi e valori che contraddistinguono questo approccio agronomico dai diversi tentativi di greenwashing ad esso legati.

I due ambiti di azione più consistenti dell'area sono **la formazione e l'assistenza tecnica**. Anche nel 2023 sono stati realizzati numerosi corsi di formazione per tecnici e agricoltori in tutto il territorio nazionale (e attività inserite in progetti di cooperazione internazionale) e in tutti gli ambiti produttivi. In ambito formativo sono stati realizzati corsi (oltre alle giornate dimostrative inserite nei percorsi progettuali) sia grazie a **finanziamenti PSR** che con il supporto del programma **EIT Food**. E' proseguita la collaborazione con associazioni di categoria (vedi ad es. **AIAB Veneto**) o gruppi organizzati di produttori agricoli (ad es. corsi di viticoltura organizzati in collaborazione con la **Rete Nord Ovest AOR in Piemonte**). Inoltre grazie al progetto **CHALLENGE, finanziato da AICS**, a maggio 2023 è stato avviato un percorso formativo di un anno e mezzo e 12 moduli dedicato a **35 agronomi** provenienti da tutto il paese. Il corso si sta svolgendo in presenza a Firenze e in alcune importanti realtà agricole italiane. E' proseguito il percorso formativo in ambito erboristico e di distillazione.

In diversi **momenti pubblici e di rilevanza a livello mediatico** (vedi ad es. Cheese organizzato a Bra da Slow Food, o il festival 72 h di Biodiversità organizzato a Scandicci in collaborazione con la Rete Semi Rurali) sono stati realizzati laboratori e incontri formativi per agricoltori.

Il settore dell'**assistenza tecnica** mantiene grosso modo inalterate le proprie entrate e il numero di aziende agricole seguite, anche grazie al consolidamento di un gruppo di lavoro tecnico cresciuto negli anni precedenti e in grado di coprire buona parte del territorio nazionale.

Se in qualche modo si sono assestate le aziende agricole che richiedono l'assistenza tecnica diretta, sono in costante aumento i progetti in cui vedono i produttori coinvolti e accompagnati dal nostro staff.

Questo ha contribuito a rafforzare ulteriormente anche la capacità di promozione dell'AOR attraverso le attività di interesse generale in Italia (progetti di agricoltura sociale e di educazione ambientale, progetti di divulgazione) e all'estero (progetti di cooperazione internazionale).

Progetti di AOR



Progetto	Durata	Finanziatore	Beneficiari/Target	Partner e Stakeholder
IESS	Maggio 2023- aprile 2025	Regione Toscana - PSR Misura 16.1	Produttori agricoli e allevatori del territorio toscano (e non solo)	Fattoria Triboli (capofila), CNR IBE, Open Impact, Fattoria Majnoni Guicciardini, Az. Agr. Sara Passerini
	<p>Oggetto: monitoraggio e analisi degli impatti ambientali ed economici delle pratiche di Agricoltura Organica e Rigenerativa</p> <p>Attività Svolte: Definizione di protocolli colturali da implementare nelle tre aziende agricole partner. Identificazione degli indicatori per l'analisi di impatto socio economico e per la valutazione dell'incremento della fertilità del suolo. Realizzazione di una prima giornata divulgativa e di presentazione del progetto, impostazione della web app prevista.</p>			
CH4R	Luglio 2023- aprile 2025	Regione Toscana - PSR Misura 16.1		
	<p>Oggetto: perfezionamento di pratiche di Agricoltura Organica e Rigenerativa (nello specifico Biochar e digestione anaerobica)</p> <p>Attività Svolte: Definizione di protocolli colturali da implementare in azienda agricola. Realizzazione di una giornata di presentazione del progetto con visita agli impianti sia del capofila (Re-Cord) che dell'azienda Frescobaldi (in cui si produce il biochar) Realizzazione di un webinar di presentazione del progetto.</p>			
BORGHI MAESTRI	ottobre 2023- giugno 2026	Unione Europea - PNRR Misura M1C3 Investimento 2.1	Comunità dei borghi storici di Petritoli e Monte Vidon Combatte	Comune di Petritoli (capofila), Comune di Monte Vidon Combatte Open Street aisbl, CNA della Provincia di Fermo, Slow Food del Fermano, ISCL Petritoli, Laboratorio Piceno dieta Mediterranea Associazione cuochi Fermo, Agriturismo Aso APS, Associazione Proloco Petritoli, Associazione Proloco Monte Vidon Combatte DMS per il teatro
	<p>Oggetto: Rigenerazione dei borghi storici</p> <p>Attività Svolte: Nel contesto di un intervento multidisciplinare e multistakeholder, Deafal coordina due attività principali: formazione e accompagnamento tecnico alle aziende agricole del territorio per la transizione all'Agricoltura Organica e Rigenerativa: attività di educazione ambientale rivolte alle scuole del territorio. Nel 2023, a seguito della giornata di presentazione del progetto, è stato realizzato il primo modulo per percorso formativo in Agricoltura Organica e Rigenerativa.</p>			



RETI E MAPPA DEGLI STAKEHOLDERS

Reti, tavoli tematici e coordinamenti

Deafal è impegnata in numerose reti e tavoli tematici sull'agroecologia, sulla tutela ambientale e sulle correlate istanze socio-ambientali.

Il 2023 ha visto l'avvio di CHAlleNGE, progetto volto alla promozione di pratiche agroecologiche sul territorio nazionale con target differenziati (scuole, aziende agricole e tecnici agronomi, operatori del Terzo Settore e cittadinanza in generale), finanziato da AICS su bando ECG. Il progetto è stato presentato da Deafal con alcune ONG parte di **Azione Terrae**, coalizione per la transizione agroecologica in Africa Occidentale, nata dalla collaborazione di nove ONG (LVIA, COSPE, Mani Tese, Fondazione Acra, CISV, Rete Semi Rurali, Terra Nuova e Deafal) con il supporto di FOCSIV e AOI.

Deafal, inoltre, fa parte di:

- Rete Urgenci (www.urgenci.net), la rete internazionale delle Community Supported Agriculture
- Agroecology Europe (www.agroecology-europe.org)
- Campagna Popolare per l'Agricoltura Contadina (www.agricolturacontadina.org)
- COP - Coordinamento ONG Piemontesi

Deafal, infine, è affiliata a diversi **network di coordinamento** tra ONG, regionali e nazionali:

- CoLomba - Cooperazione Lombardia, il coordinamento delle ONG lombarde (<https://onglombardia.org>)
- AOI - Associazione ONG Italiane (www.ong.it)
- CONCORD Italia (www.concorditalia.org)
- Marche Solidali, il coordinamento delle ONG della regione Marche.

Mappa degli stakeholders

Tipologia	Italiani	Internazionali	Totale
ETS e Fondazioni	31	21	52
Cooperative sociali e imprese sociali	8		8
Enti pubblici	3		3
Università	7	4	11
Centri di ricerca	2	1	3
Enti di formazione	2		2
Aziende agricole	22		22
Imprese	4	1	5
Istituti scolastici	31		31
Associazioni di categoria	2		2
Totale	112	27	139

PARTNER E STAKEHOLDER 2023 PER TIPOLOGIA

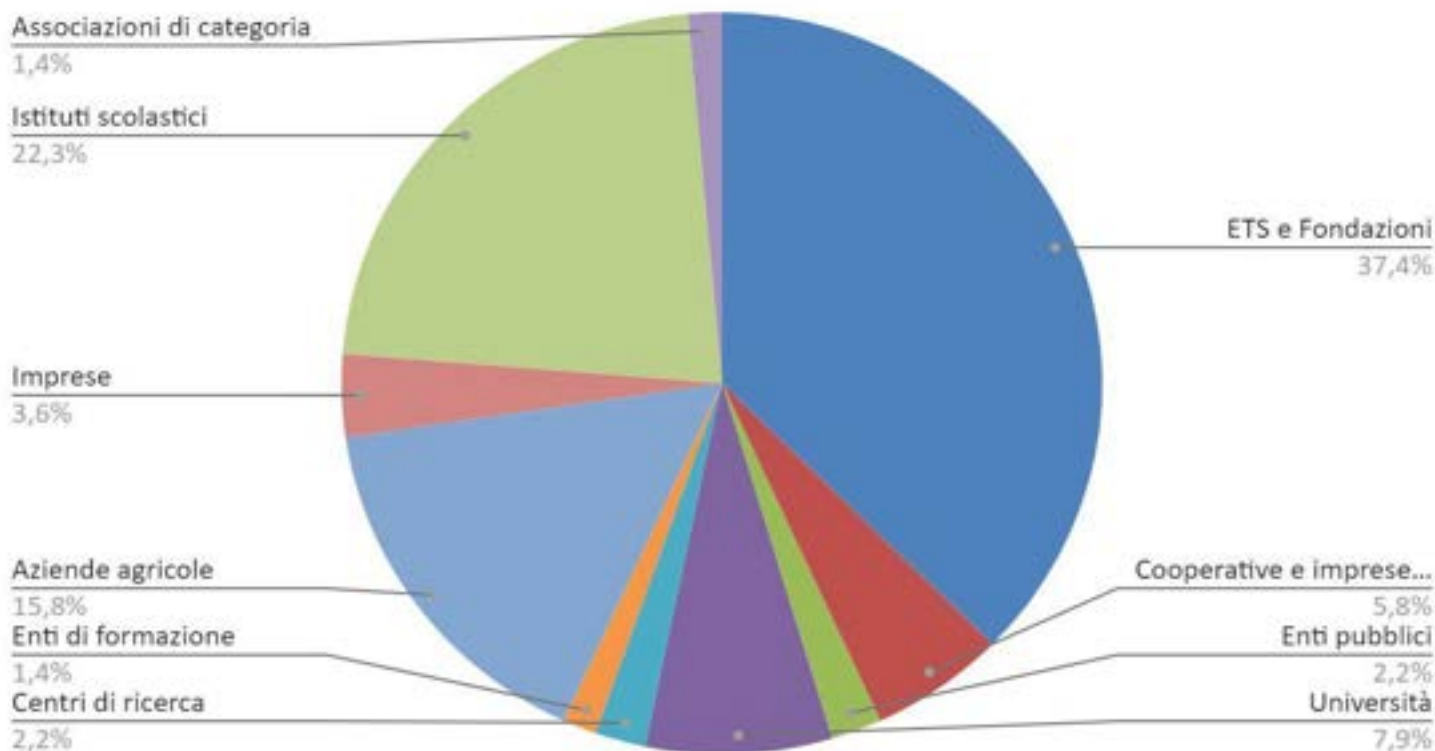

SITUAZIONE ECONOMICO FINANZIARIA

Andamento della gestione

Il 2023 si pone in continuità con l'andamento economico-finanziario degli ultimi anni, che registra una situazione economica stabile, con un bilancio sostanzialmente in equilibrio, con un aumento dei proventi complessivi e una situazione finanziaria adeguata a soddisfare le esigenze di liquidità per il funzionamento dell'associazione e la gestione delle attività. La gestione della liquidità dell'associazione richiede sempre più una programmazione attenta e puntuale delle attività e dei correlati flussi di cassa, per via dell'aumento del numero e della complessità dei progetti gestiti, con regole e tempistiche di erogazione anche molto differenziate. Nel 2023 non si sono riscontrati problemi in questo senso, anche grazie alla presenza di importanti progetti che prevedevano l'erogazione anticipata di una parte del contributo e che hanno consentito di gestire con una certa tranquillità anche i flussi di cassa delle iniziative che invece prevedevano l'erogazione del contributo a saldo.

Per quanto concerne la situazione patrimoniale, permane il debito vs banche corrispondente al prestito bancario contratto a fine 2020 presso la banca Creval in base alla Legge 662/96 denominato "Fondo di garanzia a favore delle Piccole E Medie Imprese". Il rimborso rateale del capitale è iniziato a gennaio 2023.

I risconti passivi iscritti a bilancio corrispondono ai contributi incassati nell'esercizio in chiusura ma di competenza del prossimo esercizio, relativi ai seguenti progetti: Ri-organizza per rigenerare, EeC Progetto Burkina, TERRE D'ACQUA e Reseau International Urgenci. Oltre a questi progetti si segnala anche il risconto passivo relativo al primo acconto del contributo per il progetto CHAlleNGE (Bando ECG 2021 AICS) incassato nell'anno 2022 ma di competenza di più esercizi.

I ratei attivi iscritti in bilancio corrispondono ai contributi da incassare nell'anno 2024 ma i cui ricavi sono di competenza dell'esercizio in chiusura e sono relativi ai seguenti progetti: Medcaravan, IESS, CH4R, AYE, RigeneraTogo 2, Till Now, AGES, Agroforesta Bonsai e Borghi Maestri.

I risconti attivi corrispondono alla quota di competenza dell'anno 2024 delle spese pagate nell'esercizio in chiusura e si riferiscono alle quote di contributo versate ai partner del progetto CHAlleNGE. Si segnala inoltre che la fideiussione a garanzia del progetto CHAlleNGE (AICS), contratta nell'anno 2022 esaurirà la sua utilità nel corso del prossimo esercizio.

Per quanto riguarda il conto economico, si segnala che i proventi da attività di interesse generale, che già erano più che raddoppiati nel 2022 rispetto all'esercizio precedente, sono ulteriormente aumentati, in particolare grazie all'avvio del progetto CHAlleNGE, cofinanziato dall'AICS, al quale si sono anche aggiunte diverse altre progettualità in tutte le aree di lavoro dell'organizzazione.

Le attività diverse, invece, hanno registrato una riduzione di circa il 33% dei proventi rispetto al 2022 e la contrazione ha riguardato sia le entrate da assistenza tecnica, sia le entrate da formazione. Tale contrazione, assieme all'aumento dei proventi delle attività di interesse generale, ha determinato la riduzione del rapporto tra proventi da attività diverse e proventi complessivi dal 31,7% circa al 16,2% circa.

SITUAZIONE ECONOMICO FINANZIARIA

EVOLUZIONE PREVEDIBILE DELLA GESTIONE E PREVISIONI DI MANTENIMENTO DEGLI EQUILIBRI ECONOMICI E FINANZIARI

A fine esercizio 2023, come da procedure interne, è stato elaborato il cash flow per l'esercizio 2024, dal quale si evince che i proventi e gli oneri da attività di interesse generale dovrebbero registrare un incremento nell'esercizio 2024: alla seconda annualità del progetto CHALLENGE, si aggiungeranno i contributi di altri importanti progetti di divulgazione e sperimentazione nel campo dell'AOR, Educazione Ambientale e Cooperazione Internazionale quali IESS, CH4R, Terre d'acqua, VIVID, Climate Smart Farms, AGES, Energie in Connessione e altri, che andranno a compensare la chiusura nel 2023 dei 3 progetti Erasmus Plus che hanno caratterizzato le attività dell'area ECG nel triennio precedente. Le entrate da attività diverse invece dovrebbero mantenersi stabili.

In conseguenza al ritardo nell'avanzamento delle attività di alcuni progetti e quindi nella consegna dei relativi rendiconti intermedi (ad es. il già citato CHALLENGE e i Progetti IESS e CH4R finanziati con fondi del PSR della Regione Toscana), si prevede di dover far fronte ad una crisi di liquidità nei mesi di agosto e novembre. L'avvio di nuove attività di formazione e assistenza tecnica, con le relative entrate, potrebbe consentire di assolvere almeno in parte al fabbisogno, ma non si esclude la necessità di far ricorso a prestiti bancari.

Sulla base del cash flow e delle risultanze della contabilità dell'esercizio 2023 è stato elaborato il bilancio preventivo dell'esercizio 2024, che presenta un piccolo avanzo, mantenendo la situazione di sostanziale equilibrio economico - finanziario.

Contributi pubblici e privati

I **contributi da ENTI PUBBLICI** iscritti a bilancio ammontano a 328.179,40, ripartiti tra i seguenti progetti:

Progetto	Ente pubblico	Importo
ChalleNGE (Risconti passivi)	AICS	€ 191.251,66
Green School	A.S.P.E.M.	€ 1.578,00
AYE (Ratei attivi € 11.241,40)	AMPI - Asociace Mistnich Potravinovych Iniciativ (capofila progetto Erasmus Plus finanziato dall'UE, con Deafal partner)	€ 37.724,20
Rigenera Togo 2 (Ratei attivi € 2.000,00)	Regione Marche	€ 11.967,50
Salsifi (Ratei attivi € 554,73)	Réseau International	€ 17.662,73
EeC AID 012590/05/7	Centro Internazionale per la Pace	€ 5.774,46
VIVID	Réseau International	€ 18.190,40
BORGHI MAESTRI (Ratei attivi)	Comune di Petritoli	€ 2.780,08
IESS (Ratei attivi)	PSR Toscana	€ 20.894,53
MEDCARAVAN (Ratei attivi)	I.N.D.I.R.E.	€ 12.868,40
CH4R (Ratei attivi)	PSR Toscana	€ 7.487,44
TOTALE		€ 328.179,40

Inoltre, al totale sopra indicato si aggiungono **6.755,29 euro del 5 per mille**, che hanno una voce di bilancio dedicata

Contributi pubblici e privati

I **contributi da SOGGETTI PRIVATI** iscritti a bilancio ammontano a 85.053,60 euro, ripartiti tra i seguenti progetti:

Progetto	Ente finanziatore	Importo
RigeneraTogo	Chiesa Evangelica Valdese	€ 2.000,00
Reti rigenerative	Fondazione Compagnia di San Paolo	€ 15.000,00
S.T.R.E.A.M.	Fondazione Comunità Milano	€ 7.600,07
RigeneraTogo2 (Ratei attivi € 1.979,09)	Chiesa Evangelica Valdese	€ 10.979,09
Formazione su CSA	Fondazione Acra Onlus	€ 560,00
Ri-organizza per rigenerare	Fondazione Compagnia di San Paolo	€ 9.755,82
Terre d'acqua	Fondazione Cariplo	€ 3.569,21
72 Ore biodiversità	Patagonia	€ 4.480,00
Till Now (Ratei attivi)	Fondazione Cariplo	€ 16.450,00
AGES (Ratei attivi)	Istituto Buddista Italiano Soka Gakkai	€ 3.806,41
Agroforesta Bonsai (Ratei attivi)	Fondazione Cariplo	€ 10.853,00
TOTALE		€ 85.053,60

Le restanti entrate da attività di interesse generale sono così ripartite:

Tipologia	Ente	Importo
Erogazioni liberali	Donatori privati	€172,00
Altri ricavi, rendite e proventi - Rimborsi vari - Storno per R.A. da versare	Reattiva Impresa sociale	€1.335,86
Altri ricavi, rendite e proventi - Rimborsi vari - Storno ordine	Fornitori vari (Libraccio, Airbnb, Stampaprint, Trenitalia SPA, Holafly, Turkish airlines)	€2.385,74
Altri ricavi, rendite e proventi - Rimborsi vari - Rimborso spese di missione anticipate per training internazionale Medcaravan	Zelena Tranzicija	€247,20
Altri ricavi, rendite e proventi - Altre entrate - Contributi facilitazione AOR	Aziende Agricole socie dell'Associazione produttori per l'AOR	€2.840,00
Altri ricavi, rendite e proventi - Altre entrate - Contributo per rifacimento finestre e vetri della sede operativa in coworking	Dora e Pajtimit	€8.000,00
TOTALE		€14.980,80

Nota sulle attività diverse

Le attività diverse sono per Deafal strumentali al perseguimento della missione dell'ente innanzitutto dal punto di vista sostanziale; la formazione e l'assistenza tecnica sull'Agricoltura Organica e Rigenerativa rivolte ad agricoltori e tecnici italiani, infatti, contribuiscono alle finalità statutarie di Deafal e al rafforzamento delle attività istituzionali sotto più punti di vista:

- consentono la sempre maggiore diffusione sul territorio italiano di un'agricoltura sostenibile per l'ambiente, per le comunità rurali e per la società nel suo complesso;
- consentono di dimostrare sul campo l'efficacia di metodi e tecniche innovativi, la cui sperimentazione difficilmente può essere finanziata nell'ambito delle attività istituzionali, ma che possono poi trovare utile applicazione nei progetti di cooperazione internazionale e di agricoltura sociale;
- contribuiscono alla formazione di personale tecnico sempre più qualificato, che può essere coinvolto in attività di cooperazione internazionale, di agricoltura sociale, di Educazione alla Cittadinanza Globale, di sensibilizzazione e informazione, di advocacy, rafforzandone l'efficacia;
- consentono di attivare reti e stringere partenariati strategici, utili alla pianificazione di azioni coordinate di sviluppo territoriale e/o di ricerca scientifica, che rientrano nelle attività istituzionali dell'ente e che possono essere implementate attraverso progetti finanziati da donatori istituzionali o privati.

Inoltre, dal punto di vista economico, l'associazione ha sempre avuto l'obiettivo di incrementare gli utili delle attività diverse per investirli nelle attività istituzionali, in modo da rafforzarne la portata, consentire l'implementazione di attività autofinanziate e garantire il necessario cofinanziamento ai progetti.

Negli esercizi 2021 e 2022 le entrate da attività diverse erano sensibilmente aumentate, soprattutto grazie all'aumento delle richieste di assistenza tecnica. Come già anticipato, nell'esercizio 2023 questi risultati non sono stati confermati e i proventi delle attività diverse sono ritornati al livello prepandemico.

In compenso sono aumentate le attività di ricerca, sperimentazione e divulgazione nel campo dell'Agricoltura Organica e Rigenerativa inserite in progetti finanziati, plausibilmente grazie al crescente interesse per il tema da parte dei donatori pubblici e privati.

Deafal ONG

Via Volturmo 32, 20124 Milano

info@deafal.org

www.agricolturaorganica.org

www.deafal.org



Bilancio

Esercizio 2023

Stato Patrimoniale

Attività	2023	2022
ATTIVO	398.772,36	514.867,99
A) QUOTE ASSOCIATIVE O APPORTI ANCORA DOVUTI	0,00	0,00
B) IMMOBILIZZAZIONI	8.997,97	2.536,03
I - Immobilizzazioni immateriali	7.200,00	0,00
1) Costi di impianto e di ampliamento	0,00	0,00
2) Costi di sviluppo	0,00	0,00
3) Diritti di brevetto industriale e diritti di utilizzazione delle opere dell'ingegno	0,00	0,00
4) Concessioni, licenze, marchi e diritti simili	0,00	0,00
5) Avviamento	0,00	0,00
6) Immobilizzazioni in corso e acconti	0,00	0,00
7) Altre	7.200,00	0,00
II- Immobilizzazioni materiali	1.797,97	2.536,03
1) Terreni e fabbricati	0,00	0,00
2) Impianti e macchinari	0,00	0,00
3) Attrezzature	1.797,97	2.536,03
4) Altri beni	0,00	0,00
5) Immobilizzazioni in corso e acconti	0,00	0,00
III Immobilizzazioni finanziarie con separata indicazione aggiuntiva, per ciascuna voce dei crediti, degli importi esigibili entro l'esercizio successivo	0,00	0,00
1) Partecipazione in	0,00	0,00
a) Imprese controllate	0,00	0,00
a.1) Imprese controllate entro l'esercizio successivo	0,00	0,00
b) Imprese collegate	0,00	0,00
b.1) Imprese collegate entro l'esercizio successivo	0,00	0,00
c) Altre imprese	0,00	0,00
c.1) Altre imprese entro l'esercizio successivo	0,00	0,00
2) Crediti	0,00	0,00
a) Verso imprese controllate	0,00	0,00
a.1) Verso imprese controllate entro l'esercizio successivo	0,00	0,00
b) Verso imprese collegate	0,00	0,00
b.1) Verso imprese collegate entro l'esercizio successivo	0,00	0,00
c) Verso altri enti del Terzo Settore	0,00	0,00
c.1) Verso altri enti del Terzo Settore entro l'esercizio successivo	0,00	0,00
d) Verso altri	0,00	0,00
d.1) Verso altri entro l'esercizio successivo	0,00	0,00
3) Altri titoli	0,00	0,00
Altri titoli	0,00	0,00
Altri titoli entro l'esercizio successivo	0,00	0,00
C) ATTIVO CIRCOLANTE	183.490,76	471.512,78
I Rimanenze	0,00	0,00
1) Materie prime, sussidiarie e di consumo	0,00	0,00
2) Prodotti in corso di lavorazione e semilavorati	0,00	0,00
3) Lavori in corso su ordinazione	0,00	0,00
4) Prodotti finiti e merci	0,00	0,00
5) Acconti	0,00	0,00
II - Crediti, con separata indicazione aggiuntiva, per ciascuna voce, degli importi esigibili oltre l'esercizio successivo	16.548,14	13.014,99

Bilancio

Esercizio 2023

Stato Patrimoniale

Attività	2023	2022
1) Verso utenti e clienti	15.916,01	7.327,14
1.1) Verso utenti e clienti oltre l'esercizio successivo	632,13	632,13
2) Verso associati e fondatori	0,00	0,00
2.1) Verso associati e fondatori oltre l'esercizio successivo	0,00	0,00
3) Verso enti pubblici	0,00	0,00
3.1) Verso enti pubblici oltre l'esercizio successivo	0,00	0,00
4) Verso soggetti privati per contributi	0,00	0,00
4.1) Verso soggetti privati per contributi oltre l'esercizio successivo	0,00	0,00
5) Verso enti della stessa rete associativa	0,00	0,00
5.1) Verso enti della stessa rete associativa oltre l'esercizio successivo	0,00	0,00
6) Verso altri enti del Terzo Settore	0,00	0,00
6.1) Verso altri enti del Terzo Settore oltre l'esercizio successivo	0,00	0,00
7) Verso imprese controllate	0,00	0,00
7.1) Verso imprese controllate oltre l'esercizio successivo	0,00	0,00
8) Verso imprese collegate	0,00	0,00
8.1) Verso imprese collegate oltre l'esercizio successivo	0,00	0,00
9) Crediti tributari	0,00	0,00
9.1) Crediti tributari oltre l'esercizio successivo	0,00	0,00
10) Da 5 per mille	0,00	0,00
10.1) Da 5 per mille oltre l'esercizio successivo	0,00	0,00
11) Imposte anticipate	0,00	0,00
11.1) Imposte anticipate oltre l'esercizio successivo	0,00	0,00
12) Verso altri	0,00	5.055,72
12.1) Verso altri oltre l'esercizio successivo	0,00	0,00
III - Attività finanziarie che non costituiscono immobilizzazioni	0,00	0,00
1) Partecipazioni in imprese controllate	0,00	0,00
2) Partecipazioni in imprese collegate	0,00	0,00
3) Altri titoli	0,00	0,00
IV - Disponibilità liquide	166.942,62	458.497,79
1) Depositi bancari e postali	166.705,44	458.212,60
2) assegni	0,00	0,00
3) Denaro e valori in cassa	237,18	285,19
D) RATEI E RISCONTI ATTIVI	206.283,63	40.819,18
Totale Attività	398.772,36	514.867,99

Bilancio

Esercizio 2023

Stato Patrimoniale

Passività	2023	2022
PASSIVO	398.772,36	514.867,99
A) PATRIMONIO NETTO	38.860,77	26.545,95
I- Fondo di dotazione dell'Ente	0,00	0,00
II- Patrimonio vincolato	26.545,95	20.905,29
1) Riserve statutarie	26.545,95	20.905,29
2) Riserve vincolate per decisione degli organi istituzionali	0,00	0,00
3) Riserve vincolate destinate da terzi	0,00	0,00
III - Patrimonio libero	0,00	0,00
1) Riserve di utili o avanzi di gestione	0,00	0,00
2) altre riserve	0,00	0,00
IV- Avanzo/disavanzo d'esercizio	12.314,82	5.640,66
B) FONDI PER RISCHI E ONERI	0,00	0,00
1) Per trattamento di quiescenza e obblighi simili	0,00	0,00
2) Per imposte, anche differite	0,00	0,00
3) Altri	0,00	0,00
C) TRATTAMENTO DI FINE RAPPORTO DI LAVORO SUBORDINATO	19.885,13	15.305,08
D) DEBITI, CON SEPARATA INDICAZIONE AGGIUNTIVA, PER CIASCUNA VOCE, DEGLI IMPORTI ESIGIBILI OLTRE L'ESERCIZIO SUCCESSIVO	65.044,42	64.302,04
1) Debiti verso banche	26.098,66	29.440,20
1.1) Debiti verso banche oltre l'esercizio successivo	0,00	0,00
2) Debiti verso altri finanziatori	0,00	0,00
2.1) Debiti verso altri finanziatori oltre l'esercizio successivo	0,00	0,00
3) Debiti verso associati e fondatori per finanziamenti	0,00	0,00
3.1) Debiti verso associati e fondatori per finanziamenti oltre l'esercizio successivo	0,00	0,00
4) Debiti verso enti della stessa rete associativa	0,00	0,00
4.1) Debiti verso enti della stessa rete associativa oltre l'esercizio successivo	0,00	0,00
5) Debiti per erogazioni liberali condizionate	0,00	0,00
5.1) Debiti per erogazioni liberali condizionate oltre l'esercizio successivo	0,00	0,00
6) Acconti	11.898,39	23.199,29
6.1) Acconti oltre l'esercizio successivo	0,00	0,00
7) Debiti verso fornitori	13.676,84	55,72
7.1) Debiti verso fornitori oltre l'esercizio successivo	0,00	0,00
8) Debiti verso imprese controllate e collegate	0,00	0,00
8.1) Debiti verso imprese controllate e collegate oltre l'esercizio successivo	0,00	0,00
9) Debiti tributari	5.743,24	386,83
9.1) Debiti tributari oltre l'esercizio successivo	0,00	0,00
10) Debiti verso istituti di previdenza e di sicurezza sociale	4.150,29	1.951,00
10.1) Debiti verso istituti di previdenza e di sicurezza sociale oltre l'esercizio successivo	0,00	0,00
11) Debiti verso dipendenti e collaboratori	3.477,00	8.949,00
11.1) Debiti verso dipendenti e collaboratori oltre l'esercizio successivo	0,00	0,00
12) Altri debiti	0,00	320,00
12.1) Altri debiti oltre l'esercizio successivo	0,00	0,00
E) RATEI E RISCONTI PASSIVI	274.982,04	408.714,92
Totale Passività	398.772,36	514.867,99

Bilancio

Esercizio 2023

Rendiconto

Oneri e Costi	2023	2022	Proventi e Ricavi	2023	2022
A)Costi e oneri da attività di interesse generale			A)Ricavi, rendite e proventi da attività di interesse generale		
1) Materie prime, sussidiarie, di consumo e di merci	6.486,38	12.272,13	1) Proventi da quote associative e apporti dei fondatori	0,00	0,00
2) Servizi	314.612,12	245.890,29	2) Proventi dagli associati per attività mutuali	0,00	0,00
3) Godimento beni di terzi	0,00	0,00	3) Ricavi per prestazioni e cessioni ad associati e fondatori	0,00	0,00
4) Personale	80.171,46	0,00	4) Erogazioni liberali	172,00	1.183,60
5) Ammortamenti	1.538,06	1.082,50	5)Proventi del 5 per mille	6.755,29	7.799,45
5 bis) svalutazioni delle immobilizzazioni materiali ed immateriali	0,00	0,00	6) Contributi da soggetti privati	85.053,60	90.931,79
6) Accantonamenti per rischi ed oneri	0,00	0,00	7) Ricavi per prestazioni e cessioni a terzi	0,00	0,00
7) Oneri diversi di gestione	1.424,98	0,00	8) Contributi da enti pubblici	328.179,40	164.000,60
8) Rimanenze iniziali	0,00	0,00	9) Proventi da contratti con enti pubblici	0,00	0,00
9) Accantonamento a riserva vincolata per decisione degli organi istituzionali	0,00	0,00	10) Altri ricavi, rendite e proventi	14.808,80	9.342,68
10) Utilizzo riserva vincolata per decisione degli organi istituzionali	0,00	0,00	11) Rimanenze finali	0,00	0,00
Totale	404.233,00	259.244,92	Totale	434.969,09	273.258,12
			Avanzo/disavanzo attività di interesse generale	30.736,09	14.013,20
B) Costi e oneri da attività diverse			B) Ricavi, rendite e proventi da attività diverse		
1) Materie prime, sussidiarie, di consumo e di merci	29,39	138,72	1) Ricavi per prestazioni e cessioni ad associati e fondatori	0,00	0,00
2) Servizi	54.633,79	73.460,66	2) Contributi da soggetti privati	0,00	0,00
3) Godimento beni di terzi	0,00	0,00	3) Ricavi per prestazioni e cessioni a terzi	84.705,79	127.305,05
4) Personale	12.786,37	31.044,31	4) Contributi da Enti pubblici	0,00	0,00
5) Ammortamenti	0,00	0,00	5) Proventi da contratti con Enti pubblici	0,00	0,00
5 bis) svalutazioni delle immobilizzazioni materiali ed immateriali	0,00	0,00	6) Altri ricavi, rendite e proventi	80,14	0,00
6) Accantonamenti per rischi ed oneri	0,00	0,00	7) Rimanenze finali	0,00	0,00
7) Oneri diversi di gestione	0,00	0,00			
8) Rimanenze iniziali	0,00	0,00			
Totale	67.449,55	104.643,69	Totale	84.785,93	127.305,05
			Avanzo/disavanzo attività diverse	17.336,38	22.661,36
C) Costi e oneri da attività di raccolta fondi			C) Ricavi, rendite e proventi da attività di raccolta fondi		
1) Oneri per raccolte fondi abituali	5.604,42	293,48	1) Proventi da raccolte fondi abituali	226,63	278,06
2) Oneri per raccolte fondi occasionali	68,83	0,00	2)Proventi da raccolte fondi occasionali	0,00	0,00
3) Altri oneri	89,00	427,00	3) Altri proventi	0,00	0,00
Totale	5.762,25	720,48	Totale	226,63	278,06
			Avanzo/disavanzo attività di raccolta fondi	-5.535,62	-442,42
D) Costi e oneri da attività finanziarie e patrimoniali			D) Ricavi, rendite e proventi da attività finanziarie e patrimoniali		
1) Su rapporti bancari	692,64	585,92	1) Da rapporti bancari	495,34	53,74
2) Su prestiti	0,00	0,00	2) Da altri investimenti finanziari	0,00	0,00
3) Da patrimonio edilizio	0,00	0,00	3) Da patrimonio edilizio	0,00	0,00
4) Da altri beni patrimoniali	0,00	0,00	4) Da altri beni patrimoniali	0,00	0,00
5) Accantonamenti per rischi ed oneri	0,00	0,00	5) Altri proventi	0,00	0,00
6) Altri oneri	0,00	0,00			
Totale	692,64	585,92	Totale	495,34	53,74

Bilancio

Esercizio 2023

Rendiconto

Oneri e Costi	2023	2022	Proventi e Ricavi	2023	2022
			Avanzo/disavanzo attività finanziarie e patrimoniali	-197,30	-532,18
E) Costi e oneri di supporto generale			E)Proventi di supporto generale		
1) Materie prime, sussidiarie, di consumo e di merci	487,45	52,10	1) Proventi da distacco del personale	0,00	0,00
2) Servizi	11.595,15	7.906,46	2) Altri proventi di supporto generale	1.022,43	259,07
3) Godimento beni i terzi	0,00	5.523,94			
4) Personale	17.018,14	13.969,24			
5) Ammortamenti	0,00	0,00			
5 bis) svalutazioni delle immobilizzazioni materiali ed immateriali	0,00	0,00			
6) Accantonamenti per rischi ed oneri	0,00	0,00			
7) Altri oneri	1.335,42	2.018,63			
8) Accantonamento a riserva vincolata per decisione degli organi istituzionali	0,00	0,00			
9) Utilizzo riserva vincolata per decisione degli organi istituzionali	0,00	0,00			
Totale	30.436,16	29.470,37	Totale	1.022,43	259,07
Totale Uscite	508.573,60	394.665,38	Totale Entrate	521.499,42	401.154,04
			Avanzo/disavanzo d'esercizio prima delle imposte	12.925,82	6.488,66
			Imposte	611,00	848,00
			Avanzo/disavanzo	12.314,82	5.640,66

Costi e proventi figurativi

Costi figurativi	2023	2022	Proventi figurativi	2023	2022
1) da attività di interesse generale	0,00	0,00	1) da attività di interesse generale	0,00	0,00
2) da attività diverse	0,00	0,00	2) da attività diverse	0,00	0,00
Totale	0,00	0,00	Totale	0,00	0,00



Deafal

Delegazione Europea per l'Agricoltura Familiare
in Asia, Africa e America Latina

Milano, 30/04/2024

Verbale dell'Assemblea ordinaria dei soci di Deafal ONG

L'Assemblea ordinaria si riunisce in seconda convocazione presso la sede di Deafal ONG in via Federico Confalonieri 3/b a Milano ed apre i lavori alle ore 11.00. La prima convocazione, del 29 aprile 2024 alle ore 09.30, è andata deserta. L'assemblea si tiene anche in videoconferenza per agevolare la partecipazione di tutti i soci.

Sono presenti i soci: **Nicola Pagani, Enrica Lia, Anna Morera, Debenedetti Susanna, Andrea Zani, Matteo Mancini** con delega di **Sara Parziani** e di **Massimo Figaroli, Antonio Di Giorgio, Elisa Decarli** con delega di **Marco Pinalto e di Eva Eisenreich, Carlotta Ebbreo** con delega di **Cristina di Molfetta, Alice Bognetti** con delega di **Amalicea Colombi, Erica Beuzer** con delega di **Lucia Zucchella**.

Sono quindi presenti 18 soci su 30.

Nicola Pagani viene nominato Presidente dell'Assemblea, Enrica Lia viene nominata segretario verbalizzante.

Il Presidente Nicola Pagani apre i lavori dell'assemblea presentando l'andamento delle attività associative, le principali criticità, le opportunità e le prospettive di sviluppo.

L'associazione in generale gode di buona salute, con attività in crescita a cui corrisponde un aumento delle entrate in bilancio. Questo però ha comportato difficoltà organizzative che hanno evidenziato la necessità di rivedere l'assetto organizzativo per gestire una compagine sociale e di staff complessa, raccogliere gli stimoli, mettere a sistema le competenze e i contributi di tutti.

Vengono affrontati i seguenti punti all'ordine del giorno:

1. Bilancio consuntivo 2023 e preventivo 2024

Il bilancio 2023 presenta uno Stato Patrimoniale sano; è presente un solo debito a lungo termine significativo, relativo ad un prestito garantito dallo stato, la cui restituzione rateale è iniziata a gennaio 2023 e terminerà a dicembre 2030.

Tra le passività, la voce degli acconti è relativa agli anticipi delle quote di iscrizione a corsi di formazione incassati, ma fatturati ad inizio 2024; la voce dei debiti vs. fornitori è relativa a fatture ricevute nel 2023 e pagate nei primi mesi del 2024; i debiti tributari e i debiti vs. dipendenti sono invece relativi alle buste paga del mese di dicembre 2023, pagate a gennaio 2024.

I risconti passivi iscritti a bilancio corrispondono ai contributi incassati nell'esercizio in chiusura ma di competenza dell'esercizio 2024; il dettaglio è riportato nella relazione di missione.

Le attività dello Stato Patrimoniale sono per la maggior parte attività correnti, fatto salvo per una immobilizzazione immateriale, corrispondente a lavori di rifacimento delle finestre dei bagni della sede di via Volturmo 32, e una immobilizzazione immateriale, corrispondente all'acquisto di computer portatili in ammortamento.

Le attività correnti si compongono di due voci principali: crediti relativi a fatture emesse a fine 2023, da incassare nei primi mesi del 2024, e depositi bancari.

L'importo dei ratei e risconti attivi è in gran parte determinato dal primo acconto del progetto CHALLENGE, ricevuto a dicembre 2022, in parte speso nel 2023 per attività di progetto, in parte riscontato al 2024.



Deafal

Delegazione Europea per l'Agricoltura Familiare
in Asia, Africa e America Latina

Per quanto riguarda il Conto Economico, le entrate da attività di interesse generale sono aumentate di circa il 59% rispetto all'anno precedente. Questo è dovuto in buona parte all'avvio del progetto CHALLENGE, al quale si sono anche aggiunte diverse altre progettualità in tutte le aree di lavoro dell'organizzazione.

Le entrate da attività diverse (formazione e assistenza tecnica) sono diminuite rispetto al 2022. Tale contrazione, assieme all'aumento dei proventi delle attività di interesse generale, ha determinato la riduzione del rapporto tra proventi da attività diverse e proventi complessivi dal 31,7% circa al 16,2% circa

L'assemblea approva all'unanimità il bilancio consuntivo 2023 e la destinazione a riserva dell'utile.

A seguire, viene presentato il bilancio preventivo 2024. Si prevede un ulteriore aumento delle entrate da attività di interesse generale, mentre le entrate da attività diverse dovrebbero restare stabili.

Si prevede che l'importo complessivo di entrate e uscite si attesti attorno ai 600.000 euro, con una situazione di sostanziale equilibrio economico.

Il Bilancio preventivo 2024 viene approvato all'unanimità.

1. Aggiornamento sulle attività in corso, con focus sul percorso di riorganizzazione interna e sullo stato dell'arte del documento programmatico

Il CD aggiorna i soci sull'avanzamento del percorso di riorganizzazione interna:

- Con il supporto dell'ente di consulenza Dream, il documento programmatico presentato nell'assemblea di ottobre 2023 è stato tradotto in uno schema di priorità strategiche. I responsabili di area stanno lavorando ad una pianificazione annuale rispondente a tali priorità.
- Sono stati analizzati e ridefiniti i principali processi interni (programmazione strategica, pianificazione e monitoraggio, progettazione, gestione dei progetti).
- È in corso il lavoro di ridefinizione della struttura organizzativa e delle cornici di ruolo delle principali funzioni.
- È stato elaborato un modello di budget come strumento di monitoraggio dell'avanzamento delle spese e di controllo della marginalità.
- È in corso la revisione delle procedure interne
- Sono in corso il rifacimento del sito internet, l'elaborazione di un database degli stakeholders e della strategia di comunicazione.

Il CD presenta i principali progetti in corso e presentati, invitando i soci a partecipare a due iniziative in particolare: la 72 ore della biodiversità a Scandicci a maggio e la Notte Verde in Puglia ad agosto, entrambe tappe del Festival previsto dal progetto CHALLENGE.

Inoltre, tutti i soci sono invitati a contribuire al lavoro di mappatura delle buone pratiche agroecologiche, che verranno pubblicate sul portale creato grazie al progetto CHALLENGE.

La socia Ebreo esprime l'interesse a essere coinvolta nella fase di progettazione di nuove iniziative, ma anche la difficoltà a capire i tempi e le modalità in cui poter proporre il proprio contributo. Il CD raccoglie l'osservazione, prendendo l'impegno a definire le modalità per un maggior coinvolgimento dei soci nell'elaborazione di nuove proposte.

Il socio Mancini sottolinea l'importanza del lavoro di riorganizzazione per ridurre la frammentazione e l'importanza di condividere il funzionamento interno con lo staff per assicurare un maggior coinvolgimento e anche il trasferimento di responsabilità.



Deafal

Delegazione Europea per l'Agricoltura Familiare
in Asia, Africa e America Latina

La consigliera Lia, a questo proposito, sottolinea che al momento vi sono 17 progetti in corso e che le entrate del 2023 sono state costituite per quasi i $\frac{2}{3}$ da contributi inferiori a 10.000 euro.

Il consigliere Zani evidenzia che il lavoro di integrazione tra le aree può aiutare a ridurre la frammentazione.

Non essendovi altri punti all'ordine del giorno, i lavori dell'assemblea si chiudono alle ore 15.40

Il Presidente

Nicola Pagani



DEAFAL
Organizzazione Non Governativa
Via F. Confalonieri 3/B - 20124, Milano
C.F.: 13164890157 - P.IVA: 09787150961
Tel. (+39) 02/27019551
E-mail: info@deafal.org

Il segretario verbalizzante

Enrica Lia



NOTTARE COMMERCIALISTA • REVISORE CONTABILE

Dott. Raffaele Laquale

DEAFAL ONG

Sede : MILANO (MI) – Via Confalonieri, 3b
COD. FISC 13164890157

RELAZIONE DEL REVISORE AL BILANCIO CHIUSO AL 31.12.2023 AI SENSI DELL'ART.14 del D. Lgs. N.39 /27 gennaio 2012

Al Consiglio Direttivo e ai Soci della DEAFAL ONG

Ho svolto la revisione contabile del bilancio d'esercizio dell'Associazione DEAFAL ONG chiuso al 31/12/2023. La responsabilità della redazione del bilancio in conformità alle norme che ne disciplinano i criteri di redazione compete all'organo amministrativo. È mia la responsabilità del giudizio professionale espresso sul bilancio d'esercizio e basato sulla revisione legale.

Il mio esame è stato condotto secondo gli statuiti principi di revisione, le linee guida e gli schemi per la redazione del bilancio di esercizio degli enti non profit, diramate dall'Agenzia per le ONLUS.

In conformità ai predetti principi, la revisione è stata svolta al fine di acquisire ogni elemento necessario per accertare se il bilancio d'esercizio sia viziato da errori significativi e se risulti, nel suo complesso, attendibile. Il procedimento di revisione contabile è stato svolto in modo coerente con la dimensione dell'Ente e con il suo assetto organizzativo. Esso comprende l'esame, sulla base di verifiche a campione, degli elementi probativi a supporto dei saldi e delle informazioni contenuti nel bilancio, nonché la valutazione dell'adeguatezza e della correttezza dei criteri contabili utilizzati e della ragionevolezza delle stime effettuate dagli amministratori, nonché della loro coerenza con i criteri di redazione per gli Enti non profit.

Ritengo che il lavoro svolto fornisca una ragionevole base per l'espressione del mio giudizio professionale.

Per il giudizio relativo al bilancio dell'esercizio precedente, secondo quanto richiesto dalla legge, si fa riferimento alla relazione allegata al bilancio medesimo.

I risultati dell'esercizio si compendiano nelle seguenti classi di valore reddituali:

Proventi da attività di interesse generale	434.969 €		
Oneri da attività di interesse generale	404.233 €		
Risultato gestione caratteristica		30.736 €	
Proventi da attività diverse	84.786 €		
Oneri da attività diverse	67.450 €		
Risultato attività diverse		17.336 €	
Proventi da attività di raccolta fondi	227 €		
Oneri da attività di raccolta fondi	5.762 €		
Risultato attività raccolta fondi		- 5.536 €	
Proventi da attività finanziarie	495 €		
Oneri da attività finanziarie	693 €		
Risultato attività finanziarie		- 197 €	
Proventi da supporto generale	1.022 €		
Oneri da supporto generale	30.436 €		
		- 29.413 €	
Avanzo prima delle imposte		12.926 €	
Imposte		611 €	
Avanzo dell'esercizio		12.315 €	

Alla data del bilancio, vale a dire al 31 dicembre 2023, i valori patrimoniali si compendiano come segue:

Attività

Immobilizzazioni	€	8.998
Rimanenze	€	0
Attivo circolante	€	183.491
Ratei e risconti attivi	€	<u>206.283</u>
Totale dell'attivo	€	<u>398.772</u>

Passività

Patrimonio netto	€	26.546
(Fondo di dotazione + riserve statutarie)		
Fondi per rischi ed oneri	€	0
Trattamento fine rapporto	€	19.885
Debiti	€	65.044
Ratei e risconti passivi	€	<u>274.982</u>
Totale del passivo	€	<u>386.458</u>
Avanzo di gestione	€	12.315
Totale a pareggio	€	<u>398.772</u>

A mio giudizio, il sopramenzionato bilancio è conforme alle norme che ne disciplinano i criteri di redazione; esso, pertanto, è stato redatto con chiarezza e rappresenta in modo veritiero e corretto la situazione patrimoniale e finanziaria e il risultato economico della associazione DEAFAL ONG per l'esercizio chiuso al 31/12/2023. Il bilancio è corredato dalla "Relazione di Missione", così come stabilito dall'art. 13 del D.Lgs. n. 117/2017, Relazione che illustra e dettaglia le attività svolte.

Si conferma che la valutazione delle voci è stata fatta secondo prudenza e nella prospettiva della continuazione dell'attività.

Il Consiglio Direttivo è responsabile per la valutazione della capacità dell'Associazione di continuare ad operare come un'entità in funzionamento e, nella redazione del bilancio d'esercizio, per l'appropriatezza dell'utilizzo del presupposto della continuità aziendale, nonché per una adeguata informativa in materia.

Il Revisore contabile
(Dott. Raffaele Laquale)

